

**MONNAIES GAULOISES DE SITES
ET TRÉSORS MONÉTAIRES
DE GAULE BELGIQUE.**

**Trouvailles isolées et dépôts (1995-2005)
(deuxième partie).**

Jean-Marc DOYEN

B. France.

AISNE et OISE (site non précisé).



1. Subdivision « aux segments de cercles », classe XI.

Trois segments bouletés très courts, donnant l'impression d'une simple couronne de laurier.

Cheval filiforme à dr., la patte antérieure g. repliée. Au-dessus, une mèche; entre les pattes, 3 fins globules placés en triangle pointe à dr.

.*N* pâle ou argent doré: 0,90 g; 5; 9,7 x 9,1 mm. Exemple à l'état neuf.

DOYEN, classe XI non attribuée (3 ex. recensés: 2 dans l'Oise, 1 à Metz).

DOYEN, classe VI, origine Rème « possible ».

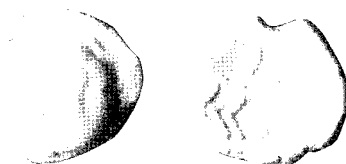

2. Subdivision « aux segments de cercle », classe VII.

Trois segments bouletés parallèles. Cheval à dr. Au-dessus, une mèche (tête renflée à g.). Entre les pattes, un astre.

.*N* pâle: 1,30 g.

DOYEN, classe VII: origine Rème « probable ».

AMIENS (environs).



1. Subdivision « aux segments de cercles », classe VI.

Trois segments bouletés parallèles. Cheval à g. Devant le poitrail: un astre; entre les pattes, une autre astre. Au-dessus du dos, une mèche à tête renflée à dr., surmontant un petit globule.

.*N* pâle (orange clair): 1,44 g.

**ARDENNES
(sud du département).**

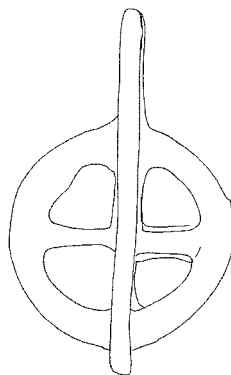

1. Grande rouelle en plomb, à 4 rayons et longue tige axiale: 11,52 g; diam. 29 mm; L. totale: 48 mm.

BAALONS-BOUVELLEMONT
(Ardennes).

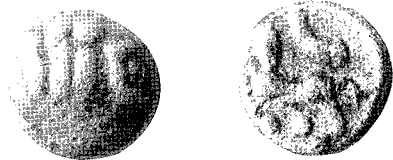

1. Subdivision « aux segments de cercles », classe X.
Trois tiges bouletées parallèles. A dr., demi-cercle enserrant un globule.
Cheval sautant à g. Au-dessus du dos, mèche à tête renflée (à dr.). Entre les pattes, trois globules placés en triangle.
Ar/billon: 1,01 g; 8; 8,8 mm; ép. 3,1 mm. Exemple assez usé.
DOYEN, classe X (1 seul ex.), non attribuée.

BAVAY (environs).

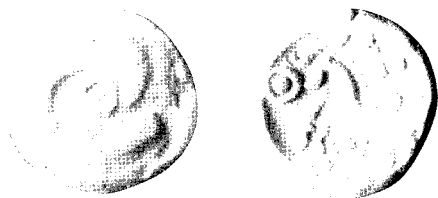

1. **Eburons**: statère « au triskèle », classe I.
Triskèle formé à partir d'un anneau centré; les trois bras s'achèvent par des globules dont l'un porte deux fins pédoncules divergents donnant l'aspect d'une tête animale.
Cheval très fin sautant à g., l'oreille en forme de S, la crinière constituée d'une fine ligne s'achevant au niveau du dos par un petit anneau. Au-dessus du dos, 3 globules, devant le nez: un anneau centré; sous le ventre, un anneau centré surmontant 4 fins anneaux.
A (or jaune très clair): 5,80 g.
Ex. d'une grande finesse de gravure, à l'état neuf.
SCHEERS 31, classe I; DT 635.
Examiné le 21/7/2000 lors d'une foire d'antiquités à Tournai.

CAMBRAI (environs).

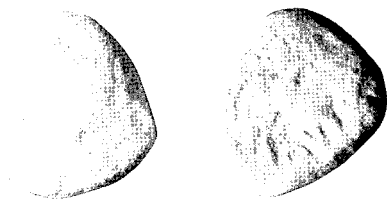

1. **Nerviens**: bronze à la légende VIROS.
Tête masculine diadémée à dr. Devant, [VIROS] et un anneau. Cavalier à dr., tenant un javalot [VIR]O[S rétrograde].
Ae: 5,36 g; 17,7 x 15,2 mm. Flan oblong.
SCHEERS 29 (a) et pl. VIII, n° 221; DT 625.

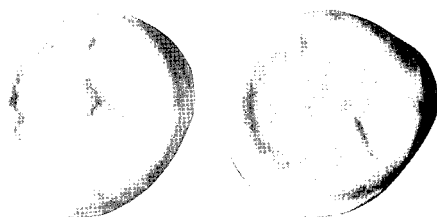

2. **Nerviens**, potin « au rameau », type A.
Rameau peu distinct formé d'une tige partant d'un gros globule central. De part et d'autre, deux globules. Dans chaque canton, deux mèches.
Cheval à dr., surmonté d'un croissant.
Potin: 6,18 g; 20,9 mm.
SCHEERS 190, classe IV; DT 629.

SAINT-THOMAS (Aisne):
oppidum du « Vieux-Laon ».



1. Subdivision « aux segments de cercles », classe VI.
Trois segments bouletés parallèles, incurvés à g. A g.: un arc de cercle.

Cheval de beau style, marchant à g., la crinière perlée. Au-dessus du dos, une mèche (tête renflée à g.). Devant le poitrail, un globule; entre les pattes, un astre d'où monte une tige.

Billon doré: 1,09 g; 12; 11,1 x 10,5 mm. Ex. très peu usé.

DOYEN, classe VI (non attribuée).

Photo planche III, n° 2.



2. Subdivision « aux segments de cercles », classe VI.

Trois segments bouletés parallèles, incurvés à dr. A dr.: un arc de cercle. Au-dessus, une longue ligne légèrement courbe. A g., éléments peu distincts.

Cheval à g., la crinière formée d'une ligne segmentée, la queue bifide. Au-dessus, une mèche (tête renflée à g.). Entre les pattes, un astre empâté, sans doute muni d'une tige remontant vers le ventre du cheval.

Billon doré: 1,31 g; 2; 10,3 mm.

DOYEN, classe VI (non attribuée).

Photo planche III, n° 3.

TARTIGNY (OISE).

1. Fond commun des *Ambiani*: argent lamellaire de la classe II « au sanglier », vers 60/30-25 av. J.-C. Tête casquée à dr., richement ornementée, portant un petit sanglier au cimier.

Cheval sautant à dr., la crinière perlée, les jambes disloquées. Au-dessus du dos, « animal serpentiforme » surmontant une esse verticale. A dr.: grand X bouleté suivi à dr. d'un anneau surmontant un globule. Entre les pattes, un petit sanglier courant à dr., la crinière perlée.

Ar: 0,53 g; 15,2 x 12,9 mm.

SCHEERS 51, classe IIc et pl. XIII, n° 33; DT 345 var.; DELESTRÉE, *Peuples gaulois*, pp. 94-95, n° 31-33 var.

Photo planche III, n° 1.

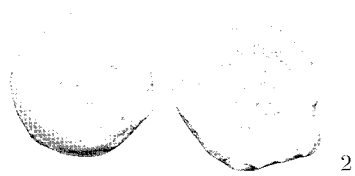

2. **Bellovaques (?)**.

Masque humain simplifié, vu de face, dans un grènetis ovale centré.

Svastika aux extrémités enroulées.

Potin: 4,64 g; 20,8 mm; 2 attaques. Ex. fort usé du côté convexe.

SCHEERS 181 et pl. XXII-XXIII, n° 649-650 (qui dit bronze frappé, après avoir hésité); DT 406 (ex. incontestablement frappé); DELESTRÉE, *Peuples gaulois*, p.50, n° 35.

Notre exemplaire, fort usé, paraît bien coulé, et non frappé sur flan coulé.

VENDEUIL-CAPLY (Oise).

1. **Carnutes**, bronze à la légende CATAL « à l'aigle et à l'amphore », après 52 avant J.-C.

Tête à dr., les cheveux ornés de rubans. Devant: [CAT]AL; derrière la tête, une feuille de vigne.

Aigle de face, sur un foudre orné de globules. A dr., une amphore surmontée d'un anneau centré.

Ae: 2,60 g; 7; 15,8 mm. Ex. très usé.

LT 6329; RIG 102; SCHEERS, *Lyon*, n° 793; RN 1979, pl. XIV, n° 35-36. Ce type rare s'inspire du denier de Q. Cassius Longinus (CRAW. 428/3) frappé en 55 avant J.-C. Les découvertes se localisent dans le Loir-et-Cher, l'Eure-et-Loir, le Loiret, l'Oise et la Côte-d'or (cf. *CGF* XV, 30 septembre 2002, n° 600, p. 166).



1



2



3

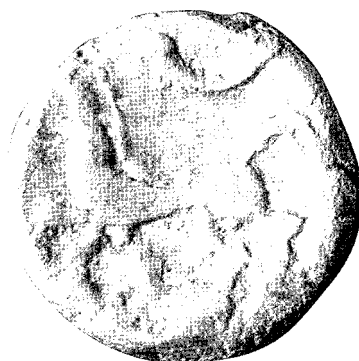

2. **Carnutes**: bronze « à l'aigle ».
Tête à dr., la chevelure formée de « Y » surmontés d'un globule.
Aigle et aiglon à dr., les ailes éployées. Devant leur tête, un serpent. Entre les deux têtes, une croix pommetée cantonnée de 4 globules.
Ae: 2,65 g; 12; frappé sur flan coulé (2 attaques opposées).
SCHEERS, *Lyon*, n° 764-767; *BMC* 128-139.

3. **Carnutes**, bronze « à l'aigle ».
Grosse tête à g., le nez camus.
« Aigle » à g., les ailes repliées (l'oiseau ressemble plutôt à un corbeau).
Potin ou plutôt bronze frappé sur flan coulé: 7,12 g; 4; 20,0 mm; 2 attaques.
SCHEERS 212 et pl. XXV, n° 719A (aigle à dr.), et pl. XXVIII, n° 800; *BMC* cf. 321 (aigle à dr.); SCHEERS, *Lyon*, n° 814-815 (aigle à dr.); BN 6169-6170 (aigle à dr.); CGF XV, 30 septembre 2002, n° 608 (aigle à dr.). Ne semble pas attesté avec l'oiseau tourné à g.

4. **Haute-Seine**: Sénons (?), type LT 7396, avant 52 avant J.-C.
Grosse tête casquée à g. [entre deux globules].
Cheval à g. Au-dessus, trois globules alignés et un globule contre la crinière. Entre les pattes, un globule; devant le poitrail, un 6^{ème} globule.
Potin: 3,79 g; 5; 18,4 mm; 2 attaques à 11h et 5h.
SCHEERS, *Seine-Maritime*, n° 382-383; *BMC* 385-387 et S. 394-396; CGF XV, 30 septembre 2002, n° 646.

5. **Bellovaques**, type « au personnage courant et à l'androcéphale ».
Droit indistinct.
Cheval androcéphale sautant à dr., la crinière recourbée en forme de volute. Entre les pattes « un petit torques épais », plutôt un globe orné de 3 points.
Ae: 2,51 g; -; 16,4 mm.

SCHEERS 163, classe II(a) et pl. XXI, n° 600-601; DELESTRÉE, *Monnayage et peuples gaulois*, p.49, n° 11-12; DT série 43, n° 307-308; CGF XV, 30 septembre 2002, cf. 1044.

VERMAND (AISNE).

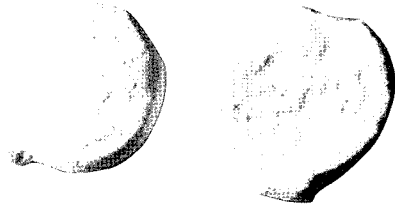

1. **Viromandui**, bronze à la légende SOLLOS, vers 60-40 avant J.-C..
Tête à g., les cheveux bouletés, un collier autour du cou. Devant S[OLLOS], le S inversé.
Légende [SOLLOS]. Lion bondissant à g., la langue pendante. Au-dessous, une esse enserrant deux globules.
Ae: 2,42 g; 13,5 x 15,4 mm; frappé sur flan coulé: 1 attaque.
SCHEERS, 170 et pl. XXII, n° 630; SCHEERS, *Danicourt*, n° 340; DT 527; CGF XV, 30 septembre 2002, n° 1186.



2. **Viromandui**, type du statère « à l'épsilon ».
Restes d'une tête désarticulée à dr.
Cheval à gorge fourchue sautant à dr. Au-dessus, une roue à 4 rayons et moyeu central.
Ae: 2,80 g; -; 14,5 mm.
SCHEERS 171, pl. XXII, n° 632-633; DT 528.



3. **Viromandui**, type du statère « à l'épsilon ».

Restes d'une tête désarticulée à dr., l'élément en forme de epsilon particulièrement bien visible.

Cheval à gorge fourchue sautant à dr. Au-dessus du dos, une roue à 4 rayons; devant le nez du cheval, un anneau; entre ses pattes, un anneau centré (?) à dr. duquel apparaît une lige oblique.

Ae: 2,54 g; 14,7 x 12,5 mm. Cuivre rouge. Bel ex. peu usé.

SCHEERS 171 et pl. XXII, n° 632-633; DT 528.

Tr. en 2005.

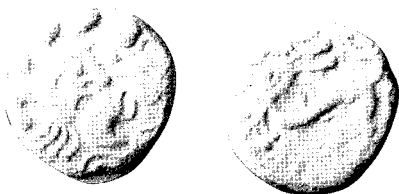

4. **Bellovaques**, bronze « au lion », vers 50-25 avant J.-C.

Tête barbue à dr., la chevelure formée de 4 grosses mèches, la barbe constituée de 4 segments bouletés à leur extrémité. Devant, un second visage tourné vers la dr.; à dr. de celui-ci, un anneau centré et des ornements indéterminés.

Lion filiforme à g., sans pattes antérieures. L'œil est énorme, et la crinière est formée de filaments bifides dont une extrémité est bouletée. La queue est redressée en forme d'esse.

Ae: 1,91 g; 3; 16,2 mm. Belle patine verte brillante.

SCHEERS 120, classe 1, et pl. XVII, n° 471-472; DT 231.

Tr. en sept. 1999.

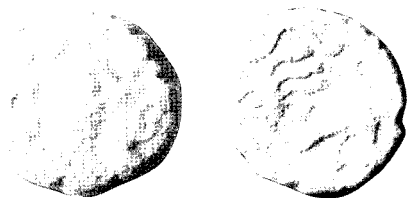

5. **Bellovaques**, bronze « au lion », vers 50-25 avant J.-C.

Un autre exemplaire, de coins différents. À l'avant, le second visage est peu distinct.

Ae: 2,46 g; 10; 16,9 mm.

Tr. en sept. 1999.

6. **Carnutes**, denier à la légende ANDECOM/ANDECOMBOS, vers 45 avant J.-C.

[A]NDECOM

Tête barbue diadémée à g.

Revers décentré: cheval sautant à g., légende illisible.

Ar denier: non pesé.

SCHEERS, *Lyon*, n° 862-864;

SCHEERS, *Seine-Maritime*,

n° 392-397; *CGF* XV, 30 sept.

2002, n° 542-545.

Tr. en 1997.

7. **Bellovaques**, type de « La-Ruc-Saint-Pierre », vers 70/60 avant J.-C.

Motifs peu distincts pour une attribution à une classe précise.

Ar: petit fragment (non pesé).

SCHEERS 51, classe indéterminée, et pl.

XII-XIII, n° 329-334; DT série 31.

Tr. en 1997.



8. **Rèmes** (?), subdivision « aux segments de cerceles », classe XVII.

Trois segments bouletés. À g., 2 autres segments non bouletés.

Cercle de grènetis.

Cheval élégant à g. Au-dessus du dos, traces d'un motif perlé en forme de V; entre les pattes, un cercle perlé (?) centré d'un anneau.

Ae (?): 1,28 g; 1; 11,9 mm.

DOYEN, classe XVII, variété β ou γ . Classe attribuée aux Rèmes (?).

Tr. en 2001.

9. **Rèmes**, bronze à la légende REMO/REMO.

REMO (à lire de l'extérieur).

Trois bustes « romanisés » accolés, à g.

REMO (idem)

Bige à g. conduit par une Victoire tenant les rênes et un fouet.

Ae: 2,55 g; 5; 15,1 mm. Superbe exemplaire !

SCHEERS 146 et pl. XVIII, n° 519-520.

Tr. en 1998.

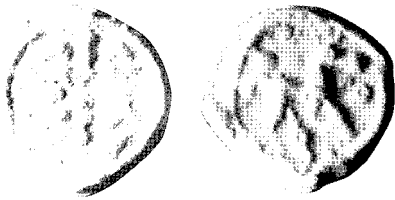

10. **Nerviens**: potin « au rameau », A, classe IV.

« Rameau » composé d'une tige de 7 globules finement dessinés. De part et d'autre, deux fois deux globules. Dans chaque canton, deux mèches.

Cheval à dr. Au-dessus du dos, 2 globules et un croissant (?); devant le poitrail, un globule; entre les pattes globule traversé s'une sorte de crosse (patte supplémentaire?).

Potin: 5,66 g; 20,7 x 20,9 mm; 2 attaques. Métal très blanc, ressemblant à de l'étain. Traces de rouille éparses.

SCHEERS 190, classe IV; DT 629.

Tr. en 1999.



11. **Nerviens**: potin « au rameau » A, classe IV.

« Rameau » formé d'une tige de 7 globules alignés; de part et d'autre, deux globules; dans chaque canton, deux mèches.

Cheval à dr. Entre les pattes, un anneau, au-dessus du dos, motifs indéterminés.

Potin: 6,00 g; 20,4 x 21,2 mm. 2 attaques.

SCHEERS 190, classe IV; DT 629.

Tr. en 1999.

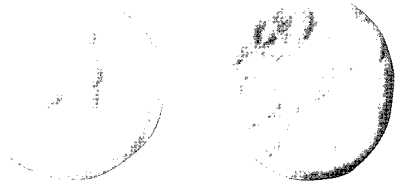

12. **Nerviens**: bronze à la légende VARTICEO.

Rameau composé de 6 globules alignés. De part et d'autre, 4 mèches ondulées.

[TIC[E]/O]

Cheval sautant à dr. Au-dessus, une rouelle.

Ae: 3,17 g; 14,7 mm. Cuivre rougeâtre.

SCHEERS 190, classe IIa et pl. XXIV, n° 678; DT 634.

Tr. en 1999.

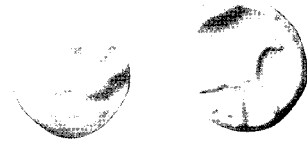

13. **Morins**: quart de statère « à l'arbre et à la ligne brisée », classe II, vers 70-50 avant J.-C.

Motifs indistincts.

« Arbre » surmontant une ligne brisée en forme; au-dessous, deux petits motifs indéterminés.

Av: 1,48 g. Ex. très peu usé.

SCHEERS 13, classe I; DT, série 41, n° 249.



14

14. **Suessions**: statère anépigraphie, classe I: vers 70/60 avant J.-C.

Vestiges d'une tête constituée d'un grand œil ouvert, d'un élément en forme d'épsilon, de la chevelure, d'une couronne de laurier, d'une barre traversant la che-

velure, et du dessin des vêtements.

Cheval à gorge fourchue à dr. Au-dessus du dos, restes d'un aurige décomposé; au-dessus de la tête, ovale centré. Entre les pattes, astre accosté à sa dr. d'un globule.

✓ statère (or jaune): 6,26 g. Superbe exemplaire !

SCHEERS 26, classe I et pl. VII, n° 173; DT 166 et ss.



15. Subdivision « au segments de cercles », classe VI.

Segments bouletés, très usés.

Cheval élégant courant à g., la crinière finement perlée. Au-dessus du dos, une mèche à double tête renflée; entre les pattes, une sorte de « bonnet » muni de deux appendices (astre rayonnant empâté?). Devant le genou de la patte antérieure dr., un petit astre.

✓ (or rouge-brun): 1,21 g.

DOYEN, classe VI, « attribuée aux Rèmes (?) ».

Tr. en 2005.



16. Subdivision « aux segments de cercles », classe VI.

Trois segments bouletés parallèles surmontant une fine ligne ondulée. A dr., un segment surmonté d'un globule.

Cheval à crinière perlée à g. Devant l'articulation de la patte an-

térieure dr., un petit astre. Sous le ventre, un astre dont la branche supérieure est plus développée. Au-dessus du dos, une mèche (peu visible).

1,09 g. Métal non déterminable à cause de la patine noire.

DOYEN, classe VI, « sans doute Rème ». Le petit astre à g. n'était visible sur aucun des 4 ex. recensés précédemment.

Tr. en oct./nov. 1998.

RARETÉS.

Jean-Marc DOYEN — A propos du monnayage alexandrin de bronze au nom de Titiana (193 après J.-C.).

Le bref règne de Pertinax (1^{er} janvier - 28 mars 193 après J.-C.) est bien attesté par un monnayage romain relativement abondant (or, argent et bronze) et par des émissions coloniales beaucoup plus discrètes. C'est par exemple le cas d'Alexandrie, qui frappe non seulement pour l'empereur, mais également pour son fils et César Pertinax « junior », et pour son épouse Titiana. Ces deux membres de la famille de Pertinax ne sont numismatiquement attestés nulle part ailleurs.

Pertinax Junior est connu par quelques rarissimes tétradrachmes de billon, portant au revers soit le buste de sa mère et l'indication de l'année régnale L-A (fig. A: BM, supplément n° 3124, ex Coll. Mabbott, *Schulman*, New York, 1969, n° 3499) soit la Nikè marchant à gauche (par exemple Dattari 3980 et fig. B = COHEN, t. III, p. 397, n° 1 = Frankfurt 790).

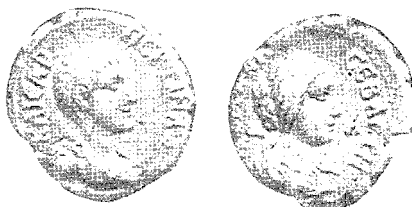

A